

PLIEGO DE CARGOS No. 240-26-300194 DE 19/03/2026

El Jefe del Departamento de Atención al Usuario de GASES DEL CARIBE S.A. EMPRESA DE SERVICIOS PÚBLICOS, en uso de las facultades conferidas por el Artículo 150 de la Ley 142 de 1994, numeral 5.54 del Código de Distribución de Gas Combustibles, y lo establecido en el Anexo N° 1 y el Artículo 59 de las condiciones Uniformes del Contrato de Prestación del Servicio Público Domiciliario de Gas Combustible, expide el presente pliego de cargos contra el servicio de gas natural del inmueble ubicado en la **CARRERA 16 No. 26 - 44 DE SANTA MARTA (MAG)**, en el cual aparecen registrados como suscriptor (a) del servicio, el (la) señor (a) **CABANA SUAREZ MARTH** y como usuario del servicio el (la) señor (a) **MONICA JHONSON** y/o USUARIO (S) del servicio de gas natural identificado con el **contrato N° 17133925** en los siguientes términos:

I.- HECHOS.

PRIMERO: El día **04 DE FEBRERO DE 2026**, GASES DEL CARIBE S.A. EMPRESA DE SERVICIO PUBLICO (GASCARIBE), realizó visita técnica al servicio de gas natural del inmueble ubicado en la **CARRERA 16 No. 26 - 44 DE SANTA MARTA (MAG)**, en el cual se observó que el medidor **C-8353162-13**, presentaba inconsistencias que afectaban la confiabilidad de la medición, razón por la cual GASCARIBE EMPRESA DE SERVICIO PUBLICO procedió a retirarlo, conforme a lo establecido en el Artículo 145 de la Ley 142 de 1994¹. Este servicio es prestado bajo la modalidad de **NO RESIDENCIAL - COMERCIAL**.

SEGUNDO: Al efectuar la visita técnica, y una vez quien se encontraba en el inmueble permitió el acceso al mismo, los funcionarios de GASES DEL CARIBE S.A. EMPRESA DE SERVICIOS PÚBLICOS, en presencia del (la) señor (a) **MONICA JHONSON**, usuario(a) del servicio de gas natural, constataron, y así se expresó en el acta que se levantó de la diligencia, que el siguiente gasodoméstico estaba allí instalado y que éste tenía la siguiente capacidad máxima, medida ésta en metros cúbicos por hora (m3/h):

EQUIPOS INSTALADOS AL MOMENTO DE LA REVISION	CANTIDAD QUEMADORES	CAPACIDAD QUEMADOR	CAPACIDAD TOTAL
Estufa comercial	2	0,3	0,56
Freidora	2	0,5	1,00
Horno para pizzas	2	1,7	3,40
Estufa comercial	2	0,5	0,96
Horno semiindustrial de latas	1	0,2	0,20
Estufa semiindustrial tipo plancha	3	1,4	4,10
TOTAL CAPACIDAD EQUIPOS			10,22

TERCERO: Que en la visita técnica efectuada el día **04 DE FEBRERO DE 2026**, se les informó a los usuarios del servicio que se practicaría el ensayo y/o calibración del medidor en un Laboratorio de Metrología acreditado por el Organismo Nacional de Acreditación de Colombia ONAC, conforme a lo exigido en las normas técnicas vigentes. Que GASCARIBE S.A. E.S.P., realizó la apertura del equipo de medición N° **C-8353162-13** el día **03 DE MARZO DE 2026** y se identificó lo siguiente: **LECTURA: 6357, Medidor presenta cavidades donde van los tapones plásticos de seguridad maltratados, tornillos que sujetan al talco protector del odometro maltratados, tapones plásticos de seguridad maltratados, talco protector del odometro desprendido, odometro desprendido. No se realiza la calibración en el Banco de medidores.** Seguidamente en la revisión física de dicho equipo arrojó el siguiente resultado: **"Medidor presenta cavidades donde van los tapones plásticos de seguridad del talco protector del odometro maltratados y partidos, faltan tapones plásticos de seguridad del talco protector del odometro en la parte**

1

"Control sobre el funcionamiento de los medidores. Las condiciones uniformes del contrato permitirán tanto a la empresa como al suscriptor o usuario verificar el estado de los instrumentos que se utilicen para medir el consumo... Se permitirá a la empresa, inclusive, retirar temporalmente los instrumentos de medida para verificar su estado". Ley 142 de 1994. Artículo 145.

PLIEGO DE CARGOS No. 240-26-300194 DE 19/03/2026

superior derecha y inferior izquierda, tapon plástico de seguridad en la parte superior izquierda es falso, talco protector del odometro maltratado y partido en sus cavidades, cavidades donde van los tapones plásticos de seguridad perforados, piñones numerados del odometro maltratados y piñón sin maltratado". Razón por la cual, no se pudo calibrar equipo de medición N° C-8353162-13, imposibilitando la realización de las pruebas de inspección y funcionamiento, así como tampoco se pudo realizar las pruebas de desempeño metrológico. Como constancia, se muestran a continuación los registros fotográficos de dicho medidor, donde se observa lo antes señalado.

APERTURA DE EQUIPO DE MEDICION

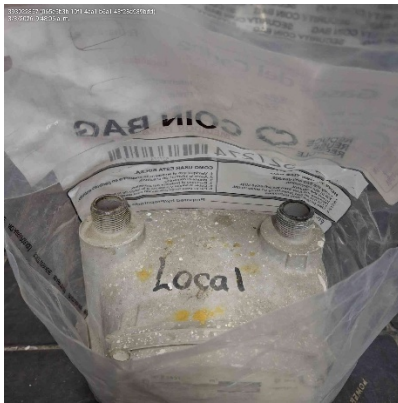

REVISION EVALUACION INTERNA CENTRO DCENTRO DE MEDICION

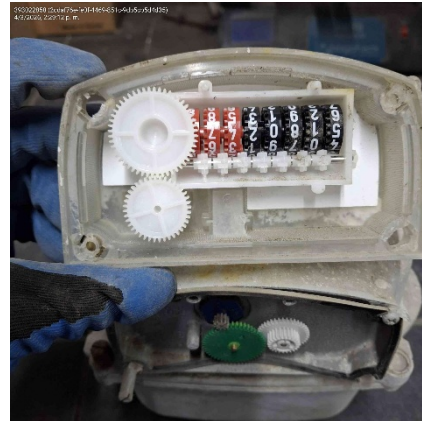

PLIEGO DE CARGOS No. 240-26-300194 DE 19/03/2026

II.- CONSUMO NO FACTURADO Y OTROS CARGOS ECONÓMICOS PROPUESTOS.

PRIMERO: En el evento que se compruebe que las alteraciones del medidor **C-8353162-13**, afectaron los consumos del servicio de gas natural del inmueble en mención, GASES DEL CARIBE S.A. EMPRESA DE SERVICIOS PÚBLICOS, cobrará el consumo dejado de facturar de las últimas facturaciones que no tengan más de 5 meses de expedidas, lo cual, se determinará con base en el **CONSUMO ESTIMADO POR AFORO** del servicio el cual es de **552 M3**. Lo anterior, con fundamento en lo establecido en el artículo 150 de la Ley 142 de 1994², y en el Contrato de Condiciones Uniformes que regula las relaciones entre los usuarios y la empresa.

Consumo Estimado por Aforo				
Capacidad Máxima Equipos / Hora	Horas de uso	Días	Factor de simultaneidad	TOTAL M3
10,22	3	30	60%	552

Para mayor claridad del usuario, en la fórmula anterior para obtener el **Consumo Estimado por Aforo**, la capacidad máxima de los equipos por hora es calculada con base a los gasodomésticos instalados, y su capacidad máxima medida en metros cúbicos por hora (m³/h), según se explicó anteriormente, por su parte, las horas de uso corresponden al tiempo mínimo que se usan los gasodomésticos instalados, y esto es multiplicado por los 30 días del mes, al cual se le aplica un **factor de simultaneidad del 60%**, correspondiente al porcentaje, entre la carga máxima instalada en el servicio intervenido y la carga realmente utilizada en el momento de uso del servicio.

SEGUNDO: Que GASES DEL CARIBE S.A. EMPRESA DE SERVICIOS PÚBLICOS, cobrará el consumo estimado del servicio en los meses indicados a continuación el cual arroja un cargo por concepto de consumo facturable de **\$7.510.942.00**, más una contribución del 8.9% por valor de **\$668.474,00** el cual se discrimina en el siguiente cuadro:

MESES	CONS. FACT.M3	CONS. ESTIMADO	DIF. CONS.M3	TARIFA CONSUMO	VLR.TOTAL	Contribución
oct-25	60	552	492	\$ 2.981	\$ 1.466.652	\$ 130.532
nov-25	64	552	488	\$ 2.961	\$ 1.444.968	\$ 128.602
dic-25	49	552	503	\$ 3.004	\$ 1.511.012	\$ 134.480
ene-26	44	552	508	\$ 3.051	\$ 1.549.908	\$ 137.942
feb-26	38	552	514	\$ 2.993	\$ 1.538.402	\$ 136.918
TOTAL	255	2.760	2.505	14.990	7.510.942	668.474

TERCERO: Igualmente, según lo establecido en el Código de Distribución de Gas Combustibles por redes, cuyo aparte pertinente reza: "5.54. En caso que se estableciera que los servicios, medidores, reguladores u otro equipo en las instalaciones del usuario, han sido manipulados indebidamente, el usuario deberá hacerse cargo de todos los costos incurridos por el distribuidor o el comercializador inclusive, a título enunciativo y no limitativo, lo siguiente: (i) investigaciones, (ii) inspecciones, (iii) costos de juicios penales o civiles, (iv) honorarios legales, y (v) instalación de cualquier equipo protector considerado necesario por el distribuidor o el comercializador", la Empresa cobrará los siguientes cargos económicos con cargo al usuario:

PLIEGO DE CARGOS No. 240-26-300194 DE 19/03/2026

Visita Técnica del retiro del medidor efectuada el día 04 DE FEBRERO DE 2026; Acta de Apertura del Medidor y Acta de Revisión Evaluación Interna Centro de Medición efectuados los días efectuados los días 03 DE MARZO DE 2026 y 04 DE MARZO DE 20265.	\$1.283.111 (sin IVA)
---	---------------------------------

III.- INICIO DE LA ACTUACIÓN Y ETAPAS DEL PROCEDIMIENTO DE LA MISMA.

El presente pliego de cargos constituye, de parte de GASES DEL CARIBE S.A. EMPRESA DE SERVICIOS PÚBLICOS, el aviso que ésta da al usuario del inicio de la actuación administrativa correspondiente a los hechos antes descritos.

Esta actuación administrativa se surtirá en diversas etapas, cuyos procedimientos, términos, medios de defensa y períodos probatorios se describen en detalle en las Condiciones Uniformes del Contrato de Prestación del Servicio Público de Gas Combustible, del cual se adjunta un ejemplar vigente a la presente comunicación para su conocimiento y así pueda(n) ejercer su derecho de defensa. En todo caso y sin perjuicio de su deber de estudiar en detalle el Contrato anexo, de manera resumida les indicamos que estas etapas son:

1. Conocimiento por parte de GASES DEL CARIBE S.A. EMPRESA DE SERVICIOS PÚBLICOS, acerca de las alteraciones frente al estado normal del servicio de gas natural del inmueble en mención;
2. Formulación de pliego de cargos de parte de GASES DEL CARIBE S.A. EMPRESA DE SERVICIOS PÚBLICOS;
3. Notificación personal de pliego de cargos y, en subsidio por correo;
4. Respuesta al pliego de cargos, dentro de los cinco (5) días hábiles siguientes a su notificación, oportunidad en la que pueden presentarse descargos, allegándose o solicitarse la práctica de pruebas y conocer y controvertir las pruebas actualmente existentes;
5. Práctica de pruebas;
6. Toma de decisión por parte de GASES DEL CARIBE S.A. EMPRESA DE SERVICIOS PÚBLICOS, dentro de los quince (15) días hábiles siguientes a la notificación del pliego de cargos a la última persona, siendo posible suspender este término hasta treinta (30) días hábiles para la práctica de pruebas;
7. Notificación personal a la decisión, y en subsidio por correo; y,
8. Agotamiento de la vía gubernativa mediante la interposición de los recursos de reposición y, en subsidio, de apelación.

Consideramos importante señalarle que, con esta actuación no se está iniciando proceso sancionatorio alguno contra el servicio de gas natural del inmueble aquí señalado.

IV.- ANEXOS Y PRUEBAS

En aras de garantizar el derecho de defensa del usuario y/o suscriptor hacemos entrega de los siguientes documentos:

1. Anexo N° 1 del Contrato de Condiciones Uniformes.
2. Acta de Visita Técnica PNO de fecha **04 DE FEBRERO DE 2026**.
3. Acta de Apertura Del Medidor de fecha **03 DE MARZO DE 2026**.
4. Acta de Revisión Evaluación Interna Centro de Medición de Fecha **04 DE MARZO DE 2026**
5. Registro fotográfico.

PLIEGO DE CARGOS No. 240-26-300194 DE 19/03/2026

V.- RESPUESTA AL PLIEGO DE CARGOS.

Usted(es) cuenta(n) con el término de cinco (5) días hábiles siguientes a la notificación del presente pliego de cargos para presentar sus descargos por escrito, teniendo derecho a conocer el expediente y las pruebas practicadas, así como aportar o solicitar la práctica de pruebas y controvertir las ya practicadas. Los cuales podrá presentar a través de nuestra página web www.gascaribe.com, o en nuestras oficinas de Atención a Usuarios.



CARLOS JÚBIZ BASSI
Jefe Departamento Atención a Usuarios

VALRIQ/73

NOTIFICACIÓN PERSONAL				
En las oficinas de GASES DEL CARIBE S.A. E.S.P. a los:	DIA:	MES:	AÑO:	HORA:
Se procede a efectuar notificación personal a el(la) señor(a):				
Identificado con cédula de ciudadanía N° :				
De la Comunicación y/o Resolución N° :				
Expedida por GASES DEL CARIBE S.A. E.S.P. el:	DIA:	MES:	AÑO:	
Notificado por:	Contrato:			
El notificado:	FIRMA:			
	N° DE CEDULA:			